

GLÁNDULA PINEAL Y MEDIUMNIDAD

Dr. Oscar Meza Espinosa

B. Orion's Ring

Sérgio Felipe de Oliveira



- ▣ Médico Psiquiatra, Doctor en Ciencias por la USP, Director Clínico del Instituto Pineal-Mind de São Paulo. Coordinador y Profesor responsable del curso de Postgrado Latu-Sensu de Psiquiatría Transpersonal (USP). Presidente de la Asociación Médico-Espírita de São Paulo.
- ▣ Estudio la Glandula Pineal con ayuda del microscopio optico, scaneo de electrones de microscopio, rayos X (1998).



¿Qué es...?

- ▣ Glándula Pineal: Es una glándula neuroendocrina que regula el ritmo circadiano
- ▣ Es una estructura en forma cónica aplanada (piña) de allí su nombre
- ▣ En los seres humanos esta ubicada en la pared posterior del tercer ventrículo cerca del centro del cerebro



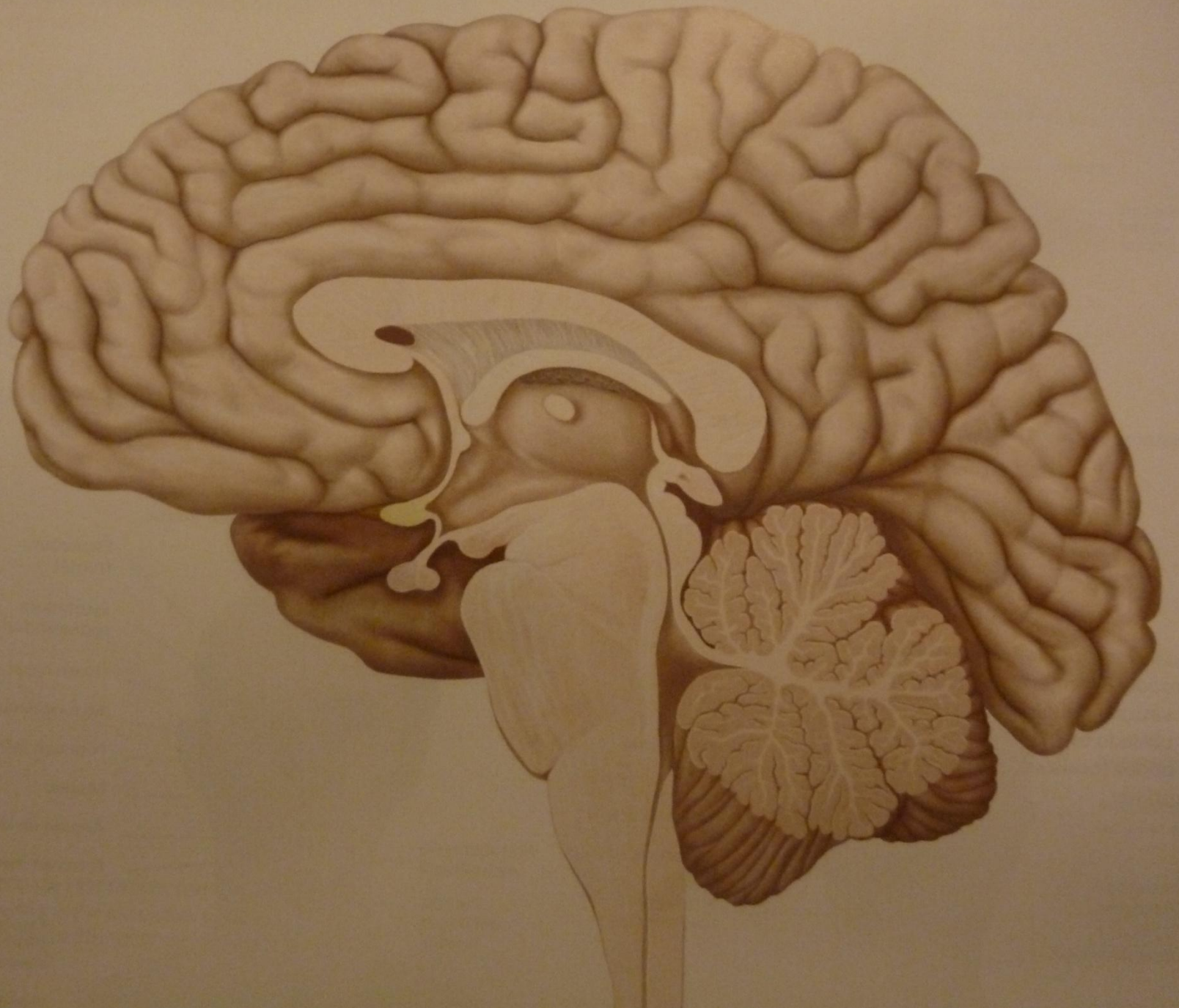

- ▣ La glándula pineal tiene dos tipos de células.

PINEALOCITOS

CÉLULAS
INTERTICIALES

Células principales de la
glándula pineal

Constituyen alrededor
del 5% del total de la
población celular de la
glándula

- ▣ Además de los dos tipos de células que tiene la glándula pineal humana, también tiene formaciones calcáreas conocidas como acérvulos cerebrales o arenilla cerebral (cristales de apatita).

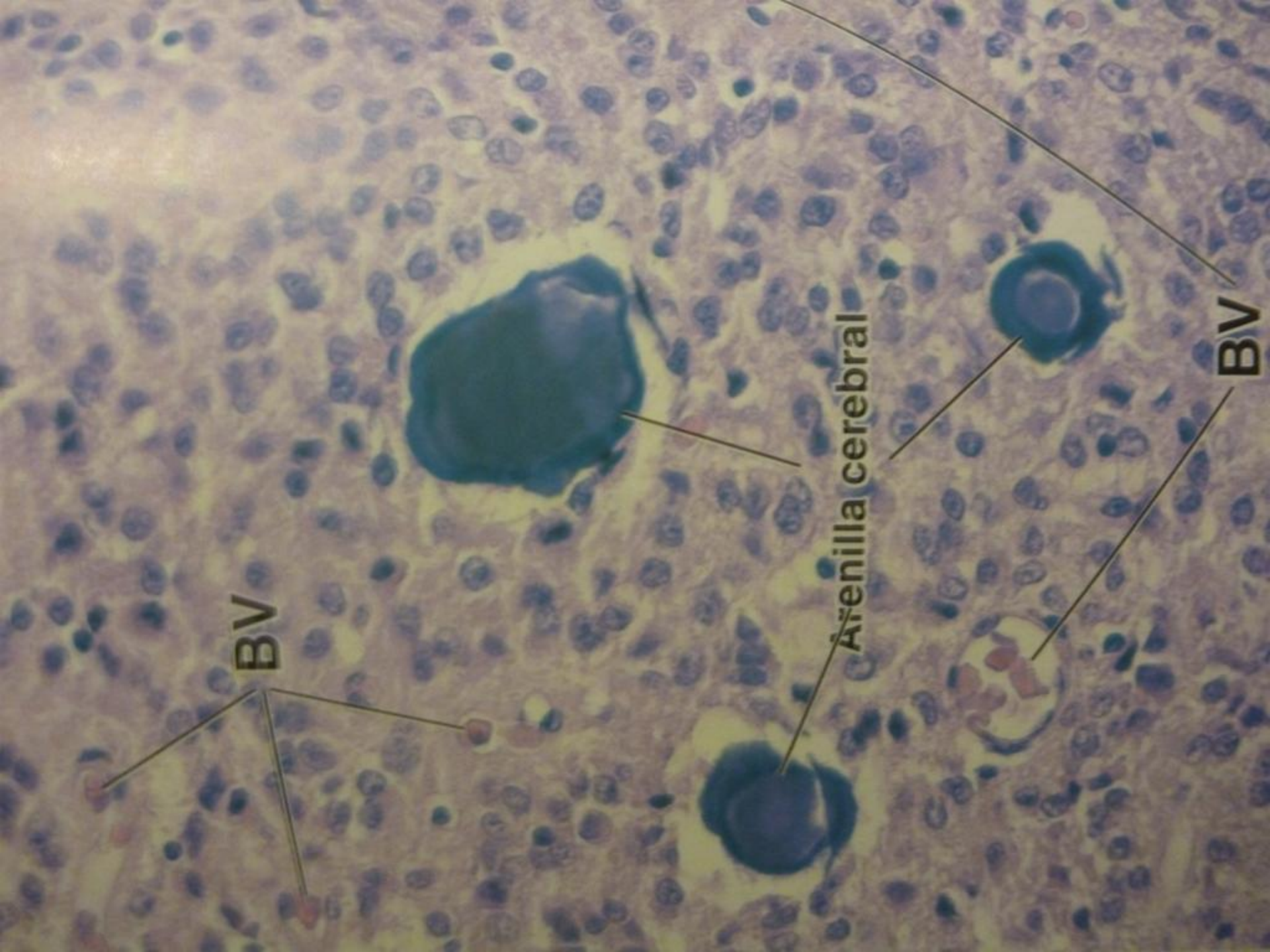

BV

Árenilla cerebral

BV

- ▣ Estas formaciones parecen ser producto de la precipitación de fosfatos y carbonato de calcio (**CRISTALES DE APATITA**)
- ▣ Los cristales se ven ya en la infancia y aumentan en cantidad conforme pasan los años. Dado que son opacas a los rayos X y están ubicados en los planos sagital del encéfalo, sirven como marcadores convenientes en los estudios radiográficos y de tomografía computarizada.

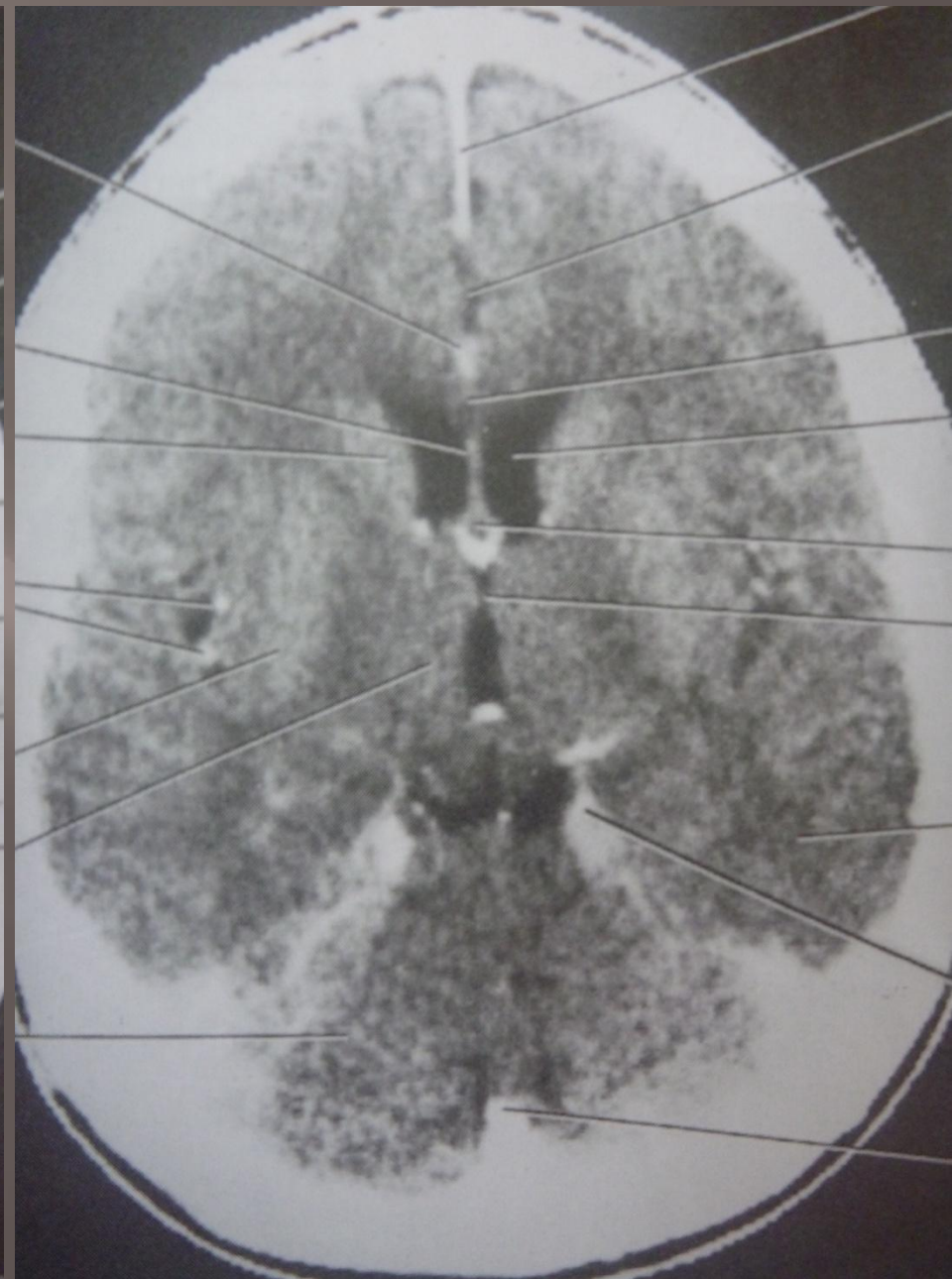
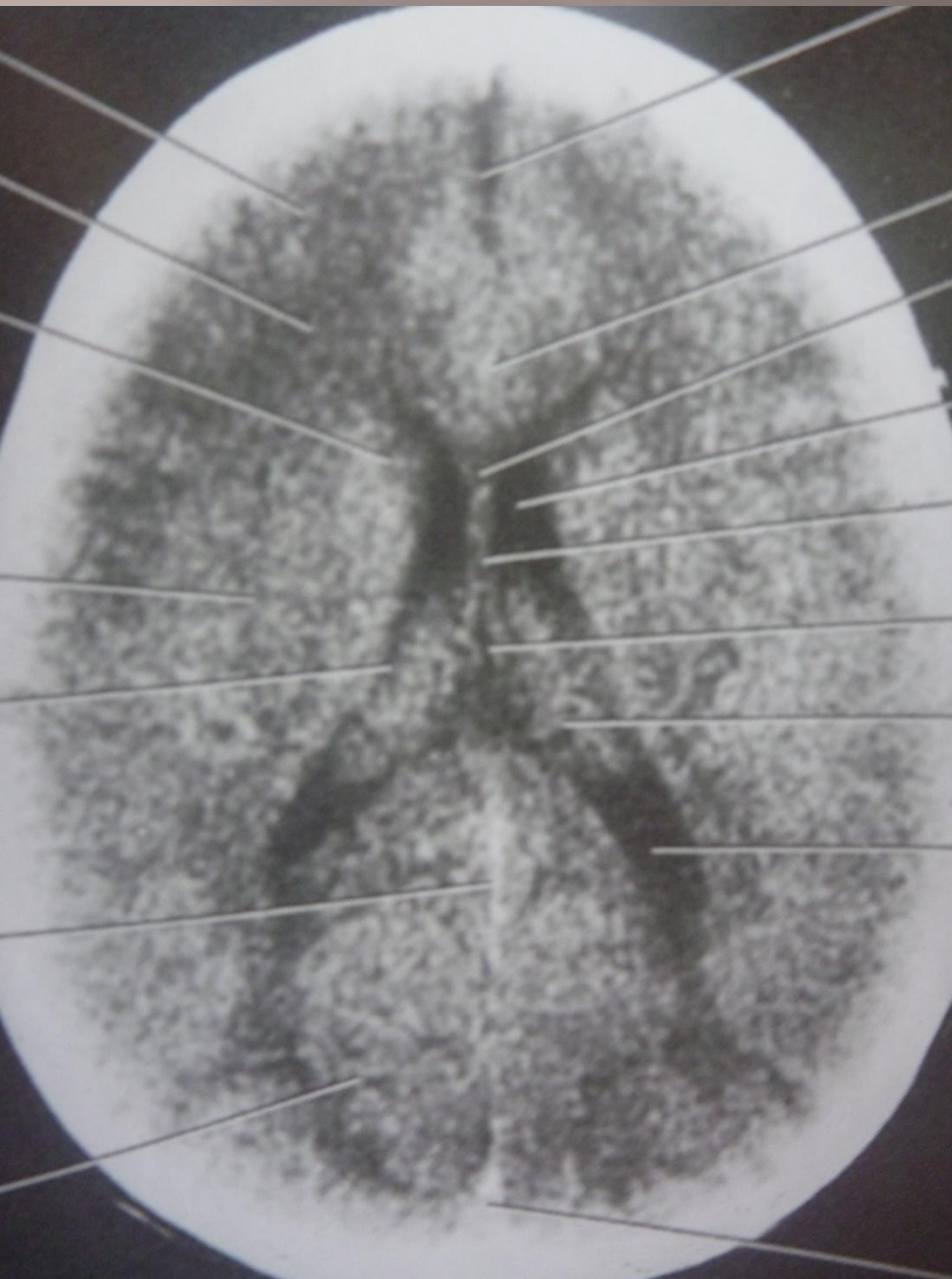

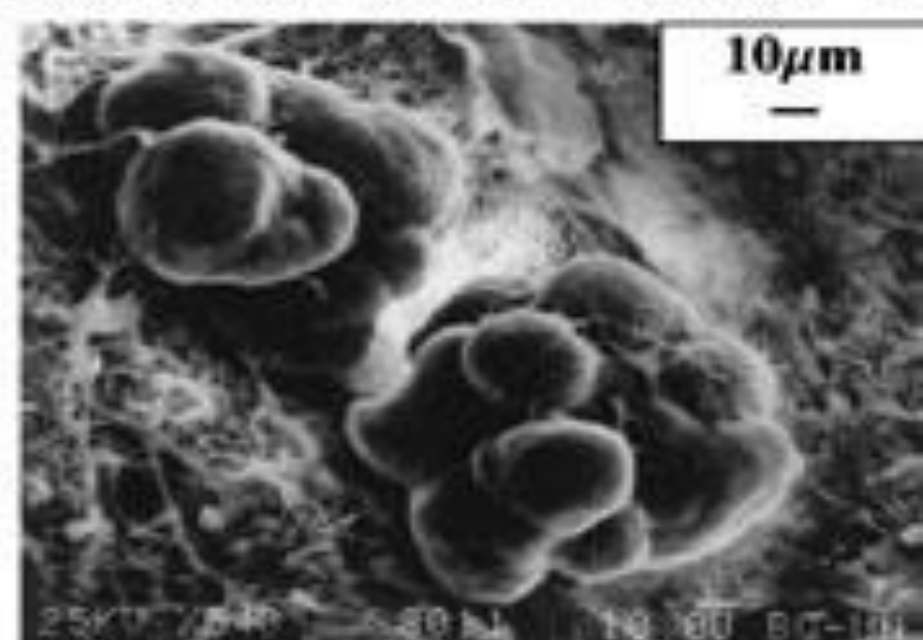
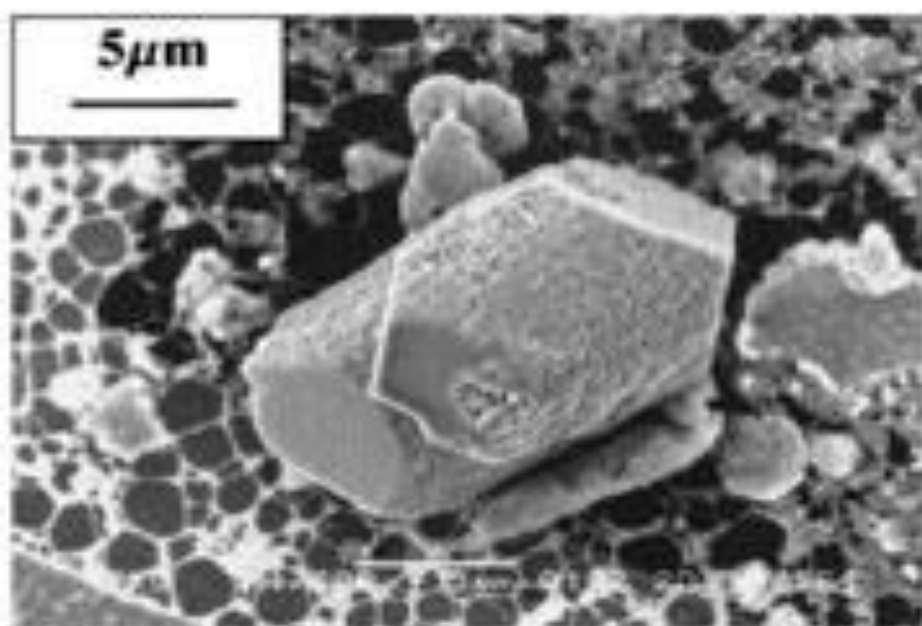

A

A

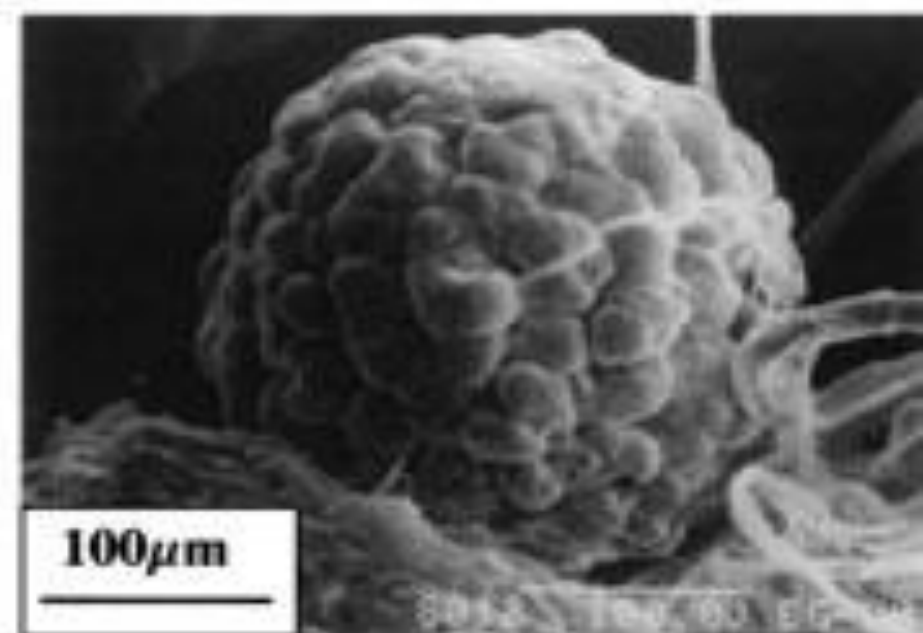
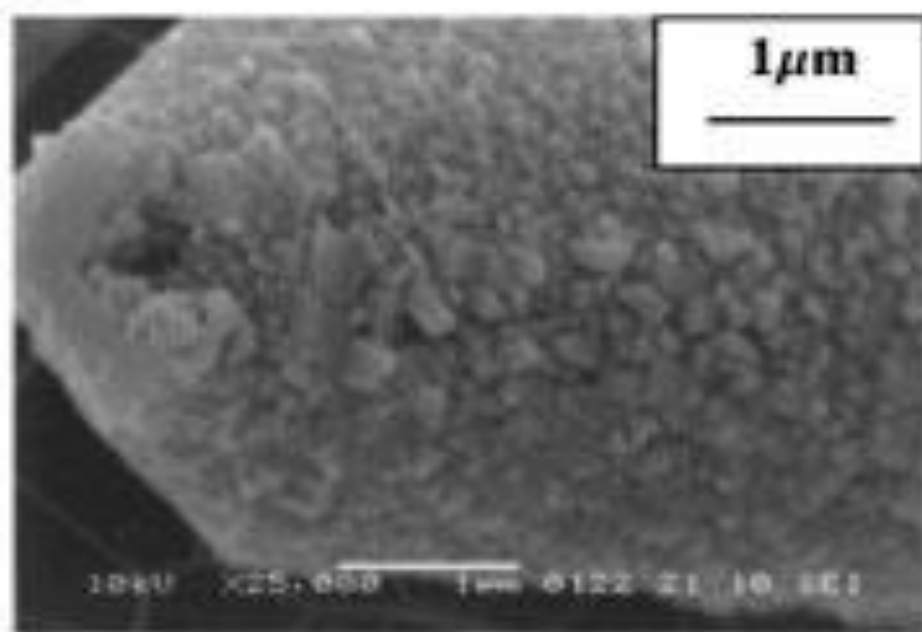

- ▣ No hay ninguna pineal igual que otra, estas estructuras están en capullos, posee muchos electrones en su superficie entonces ella aleja a los campos magnéticos por lo cual, cuando llega un campo magnético en la glándula golpea un cristal y revota hacia otro cristal sucesivamente y secuestrase al campo con informaciones del mensaje.



- ▣ Entonces la pineal es como si fuera el buzón de un teléfono celular.
- ▣ Ella capta vibraciones del espectro electromagnético , traduce las emociones de nuestros pensamientos y la energía del mundo espiritual archivándose ahí y , reacciona con el cerebro de las mas distintas formas.

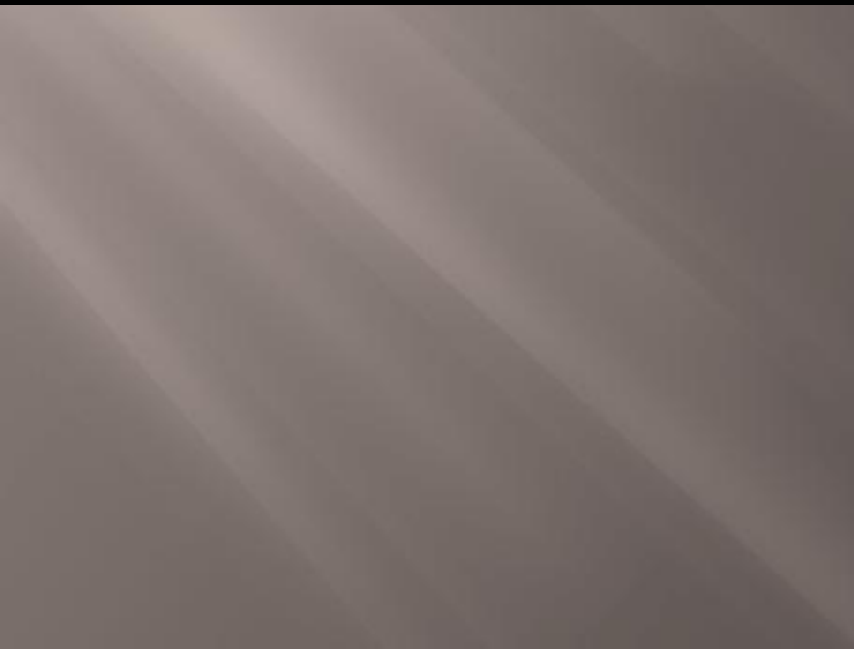

- ▣ En el libro misioneros de luz de André Luis dice que la glándula pineal es la encargada de la mediumnidad por que ella capta el encargo, entonces es la antena de conexión.
- ▣ En 1938 un investigador llamado Volkrath y colaboradores han descubierto que la pineal es un sensor que convierte onda magnética en estimulador neuroquímico.



- ▣ Probablemente el trance mediúmnico ocurre por contacto magnético como si fuera el celular pero con espectro magnético distinto.
- ▣ Clínicamente se puede determinar estos estados de proyección o desdoblamiento (mediumnidad).



- ▣ Efectos físicos de la mediumnidad.
- ▣ Exhalación de energía (notzing) los describió Albert Von Scherenck – Notzing. Médico alemán en la escuela de Charcot, la llamo ectoplasma, que es una energía que sirve para el pensamiento como el aire sirve para el sonido, el ectoplasma es el que transporta el pensamiento



- ▣ Hemos nacido para trascender, entonces la mediumnidad es esencial así como la inteligencia, la emoción es nuestro contacto con el constante movimiento del mundo espiritual , nosotros hemos nacido con este don que es lo que nos permite un contacto con la luz espiritual.

- ▣ La mediumnidad es un elemento esencial. Si una persona no lo disfruta y no trabaja ese don (mecanismo del árbol de echar raíces) seria injusto, pues nuestro organismo ha nacido con esta puerta abierta.
- ▣ En estudios tomográfico se puede apreciar los cristales cuando la persona tiene actividades en su mediumnidad , porque atrae las ondas magnéticas y entonces hay ahí una incorporación.

- ▣ En estudio doppler trascraneano se observa aumento en la actividad del flujo sanguíneo, también se observa foco sharp lento en región frontal y temporal derecho (electroencefalograma) que es característico del estado de trance como si fuera una alteración, con modificación de onda en el lóbulo frontal .

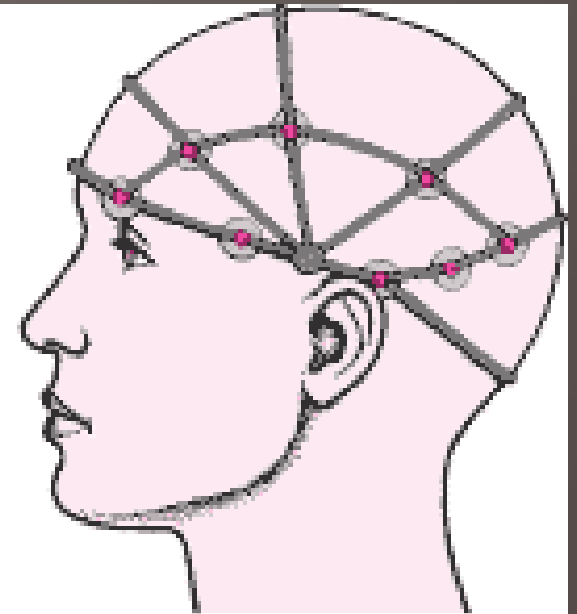

Onda cerebral normal en adultos

Crisis de pequeño mal

Crisis de gran mal

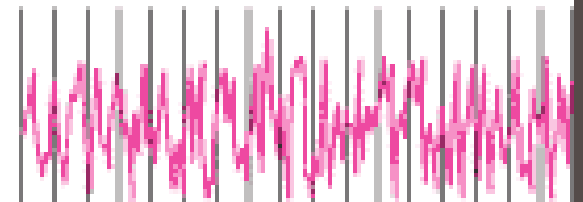
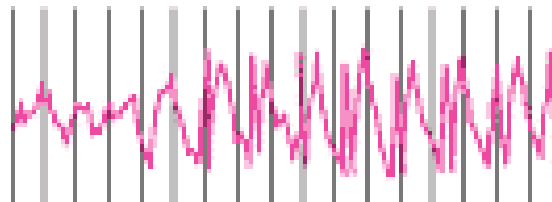
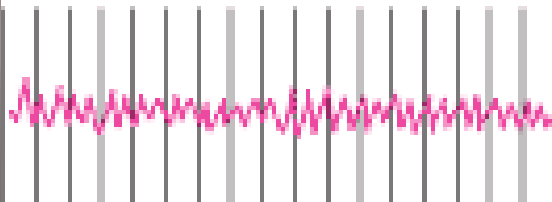

- ▣ La glándula pineal es un órgano fotosensible y en un cronometro, y regulador importante del ciclo día – noche (**RITMO CIRCADIANO**)
- ▣ Durante el día los impulsos luminosos inhiben la producción principal de la glándula pineal que es la MELATONINA ; esta se libera en la obscuridad y regula la función reproductora en los mamíferos al inhibir la actividad en las gónadas.



- ❑ Desde el punto de vista espiritual, René Descartes, hace más de 400 años definió a la glándula pineal como el punto donde el alma se pega al cuerpo.
- ❑ Los pensamientos no pueden ser dentro del cerebro, tienen que venir fuera de este y serían instalados por una cuestión de lógica formal de raciocinio informático.

- ▣ Se dice que el ser humano es un ser biológico, psicológico y espiritual.
- ▣ El cuerpo no puede tener autoconciencia, la conciencia viene de fuera, la mente es instalada en el cerebro el cerebro es un instrumento de la persona que es el ESPIRITU.

- ▣ La OMS determina la espiritualidad ya oficialmente dentro de la medicina, se reconoce el estado de trance y la posesión del espíritu como diagnóstico médico.

Párrafo F 44.3 del CIE dice: Estado de trance y posesión, definición: Trastorno caracterizado por una pérdida transitoria de la conciencia y de su propia identidad asociada a una conservación perfecta de la conciencia del medio ambiente.

Conclusión

- ▣ Se tiene que considerar que nuestra anatomía corporal va mas allá de lo que tus ojos pueden ver y que la medicina viene destapando todo este juego de energías que nos conectan con el mundo espiritual, quedan aquí estas investigaciones para nuestra reflexión, como incentivo para el estudio y sobre todo para la mejor comprensión de los problemas que padecemos.



GRACIAS

